ЗВОННИЦА

№ 11 (129) ноябрь 2012г.

Газета Георгиевского прихода г. Долгопрудный Московской епархии.
Издается с февраля 2002 г. по благословению Высокопреосвященного Ювеналия, Митрополита Крутицкого и Коломенского.

СМИРЕНИЕ ЕСТЬ ОСНОВА И СУЩНОСТЬ ХРИСТИАНСТВА

«Ибо в вас должны быть те же чувствования, какие и во Христе Иисусе: Он, будучи образом Божиим… уничижил Себя Самого, приняв образ раба… смирил Себя, быв послушным даже до смерти, и смерти крестной. Посему и Бог превознес Его и дал Ему имя выше всякого имени…» (Флп. 2:5-9).

Спасительно нам знать, мои возлюбленные о Христе чада, почему Святая Церковь во дни Богородичных праздников обращает наше внимание за Литургией на эти апостольские слова, в которых говорится о превознесении Богом Отцом Своего Божественного Сына ради Его неизреченного смирения. Потому что и Пречистую Божию Матерь Господь превознес и даровал Ей имя, т.е. такую великую славу, которой не дал никому из созданных Им разумных существ. Но славу сию Божия Матерь получила за то, что в великом смирении Своем Она уподобилась Самому Спасителю. Эта истина засвидетельствована Ею в словах: «Яко призре на смирение рабы Своея» (Лк. 1:48).

Мы с вами также призваны к великой небесной славе Царства Христова, к его вечному райскому блаженству. Но путь к этому нашему превознесению, к нашей будущей небесной славе, тот же самый, которым прошел Господь, которым шли Пречистая Его Матерь и все святые. Это путь узкий, скорбный и тернистый, путь смирения Христова.

Пусть в данном случае будет для нас спасительным примером великий подвижник Русской Церкви, иеросхимонах Печерского Нижегородского монастыря отец Макарий. Еще в бытность свою простым иноком Желтоводского монастыря в честь преподобного Макария, тоже Нижегородской губернии, он отличался высокой христианской жизнью. В особенности две черты выделяли его ярко среди других иноков. Он имел великое смирение, и никогда слово осуждения ближних не исходило с его уст. Кроме того, он особенно усердно молился Пречистой Божией Матери. Но вот его постигло тяжелое испытание, он впал в смертельную болезнь. Минуты его жизни были сочтены, братия пришла проститься с умирающим, а настоятель уже прочитал отходную. После этого отец Макарий неожиданно задремал, и ему представилось дивное зрелище. За его душой явились светозарные юноши. Умирающий плача стал умолять их оставить его в живых, чтобы он мог как следует покаяться перед Богом во грехах своих. Но Ангелы сказали ему: «Следуй за нами». При этих словах душа инока вышла из тела и была представлена Ангелами в место адских мук, среди коих грешники умоляли, подобно евангельскому богачу, оросить их уста каплями воды, чтобы иметь хотя малое облегчение от страшного адского пламени. Душа инока стала переживать такой ужас, который нельзя передать никакими словами. Но вот Ангелы вознесли душу его в небесные обители и представили ее в райские чертоги Самой Царицы Небесной. Он увидел Небесную Царицу и бесчисленное множество Небесных Сил, которые дивно пели церковную песнь: «О Тебе радуется, Благодатная, всякая тварь». Затем Матерь Божия, обернувшись к душе Макария, сказала: «Иди обратно на пятнадцать лет в свое земное жилище и ради молитв преподобного Макария служи алтарю в его святой обители». В тот же момент умерший инок Макарий воскрес и встал совершенно здоровый к великому удивлению всей братии. Собравшись в монастырской церкви, они прославили Бога за Его великое чудо пением церковной песни.

Будем и мы, возлюбленные о Христе братия и сестры, подражать сему великому иноку, приобретая смирение Христово, и вместе с тем со смирением молиться Пречистой Божией Матери. И не только со смирением, но будем умолять Ее с любовью к Ней, памятуя, как Она тяжко страдала за нас, ради нашего спасения, когда стояла у Креста, на котором был распят Ее Божественный Сын. Не будем забывать, что Божия Матерь продолжает и ныне страдать за нас, когда мы тяжко согрешаем.

Будем наконец молиться Пречистой Божией Матери с неотступностью, так как Она немолчно и неотступно умоляет за нас Сына Своего, Господа нашего Иисуса Христа. Пусть как можно чаще в наших устах звучат слова молитвы к Ней нашей Православной Церкви: «Не умолчим никогда, Богородице, силы Твоя глаголати недостойнии… Не отступим, Владычице, от Тебе, Твоя бо рабы спасаеши присно от всяких лютых». Аминь.

Архиепископ Серафим (Соболев)

ДЕНЬ ЗА ДНЁМ

2 октября 2012 г. состоялась первая в этом учебном году встреча учащихся 6 Б класса АОУ гимназии № 13 с клириком Георгиевского прихода священником Алексием Куприяновым. Тема беседы «Социальные сети и общение» выбрана не случайно. Как известно человек всегда нуждается в общении. Учащиеся 6 Б класса задумались над вопросом, какое общение лучше, в соц. сетях или личное, живое? Психологи всего мира бьют тревогу о порабощении молодого поколения интернетом. Казалось бы, что плохого в том, что человек переписывается со своими друзьями, общается с ними? На самом деле – ничего плохого в этом нет, но только в том случае, если общение в социальной сети не занимает 90% свободного времени. А зачастую именно так и происходит, человек, сам не замечая того, проводит в сети огромную часть личного времени, которое он мог бы посвятить общению с семьёй, друзьями и многому другому. Порой человек становится нелюдимым в реальной жизни, ему становится некомфортно среди живых людей и общение с ними не приносит ему радости, в отличие от виртуальных бесед. Ребята просмотрели мультфильм «Смешарики. Телеграф.», где герои так увлеклись общением по телеграфу, что, встретившись на улице, уже не могли вживую общаться друг с другом . Батюшка подвел итог встречи: пользоваться интернетом нужно, но живое общение ни чем не заменишь. Предложил ребятам собираться чаще вместе вне уроков, например, в конце месяца за чашкой чая поздравлять всех именинников этого месяца. Так же он сказал, что общение с Богом невозможно в соц. сетях, оно бывает только личным.

5 октября, в День учителя, настоятель Георгиевского храма г.Долгопрудный протоиерей Александр Суворкин был приглашен в физико-математический лицей №5 для встречи с учащимися. Беседа быстро вышла за рамки темы, обозначенной как «Роль учителя в воспитательном процессе». Ребята приготовили множество интересных вопросов, в числе которых – позиция Церкви по различным проблемам современности, Ее отношение к хулителям. Беседа показала, что церковная тема не чужда нынешним ученикам. Затем отец Александр пообщался с педагогами, поздравив их с профессиональным праздником.

7 октября начался очередной учебный год в Воскресной школе Георгиевского прихода. По традиции, воспитанники разделились на две команды и соревновались, отвечая на множество интересных вопросов, участвуя в викторинах. Освежив в памяти уже изученное, ребята подобной «эрудит-эстафетой» продемонстрировали новопришедшим ученикам, к чему следует стремиться. По окончании соревнований для педагогов, учащихся и их родителей было предложено праздничное угощение.

Начало учебного года было предварено заседанием педагогического совета Воскресной школы, состоявшимся 30 сентября под председательством ее директора протоиерея Александра Суворкина. Завуч Т.Ю.Дейс сделала доклад о планах на новый учебный год: воспитанникам надлежит продолжить изучение начатого, а педагогам – выбрать сильнейших для возможного участия в различных Олимпиадах. По традиции, в течение года ребята подготовят два спектакля и совершат две познавательные поездки. Планируется создание серьезного детского хора под управлением педагога А.Э.Хасановой. Отец Александр призвал педагогов подготовить и совершить силами детей особый урок-молебен, а также более активно привлекать к алтарному послушанию старательных ребят. Он также отметил, что в новом учебном году самое пристальное внимание будет уделено посещаемости: дети, часто пропускающие занятия без уважительных причин, будут переводиться в разряд вольнослушателей с соответствующими последствиями. Директор высоко оценил инициативу создания страницы нашей Воскресной школы в соцсети «ВКонтакте». Старший преподаватель В.А.Изотова предложила разработать и внедрить систему поощрений для прилежных, небезразличных к жизни школы учащихся. Затем состоялся конструктивный обмен мнениями.

НОВОМУЧЕНИКИ И ИСПОВЕДНИКИ РОССИЙСКИЕ

Священномученик Сергий (Покровский)

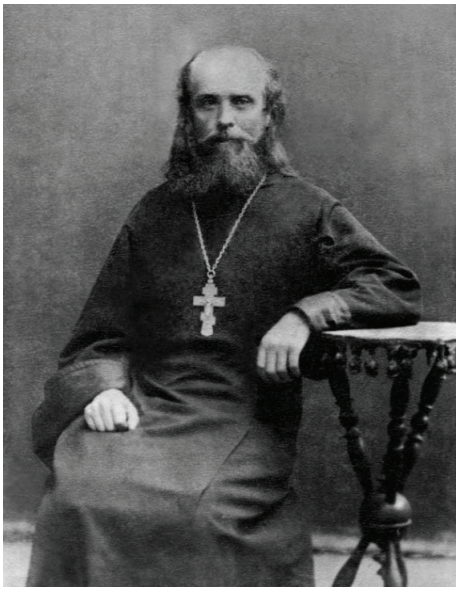

Священномученик Сергий родился 5 сентября 1880 года в селе Бурино Тарусского уезда Калужской губернии в семье псаломщика Николая Покровского. В 1901 году Сергей поступил в Калужскую Духовную семинарию. В предшествующий этому год в Калужской семинарии была проведена ревизия, которая обнаружила большие недостатки в управлении семинарией, которые привели к беспорядкам среди учащихся и неподчинению их начальству. Многие годы неправильного управления семинарией давали о себе знать и впоследствии. Среди учащихся были весьма популярны кружки, по большей части социалистической направленности. В одном из таких кружков состоял и Сергей Покровский. Студенты проводили тайные собрания в лесу, в пивных и на частных квартирах. Эти кружки существовали во все время обучения Сергея в семинарии. В 1904 году Сергей Николаевич окончил Калужскую Духовную семинарию и был назначен учителем в деревню Коренево Жиздринского уезда Калужской губернии. Во время летних каникул в 1905 году он заехал вместе со своим товарищем учителем в Калугу к его двоюродному брату, который предложил им вступить в партию эсеров и пригласил на собрание членов этой партии. С этого времени Сергей Николаевич вместе со своим товарищем стали проводить пропагандистскую работу среди крестьян, агитируя их за партию эсеров, привлекая на сторону сочувствующих партии эсеров учителей. Они распространяли эсеровскую литературу, которую привозили из Калуги, но партийной организации в деревне создать так и не смогли. Однако их деятельность едва не привела их в тюрьму. В то время они устраивали в кореневской школе просветительские спектакли. В ноябре во время революционных беспорядков 1905 года люди собрались на такой спектакль и, будучи уже распропагандированными, стали громко выражать недовольство царским строем. Людей было много, и спектакль едва не кончился беспорядком. Заведующий школой донес об этом в полицию, и было начато следствие. Узнав об этом, Сергей Николаевич написал своему знакомому, сыну пристава города Жиздры, чтобы тот уговорил своего отца не арестовывать их, что было тем исполнено, и дело было замято. В 1907 году Сергей Николаевич был рукоположен во священника ко храму в селе Касьяново Козельского уезда Калужской губернии. Руководители партийной ячейки в Калуге посчитали очень удачным для себя, что священник будет проводить среди крестьян их идеи, но отец Сергий, став священником, уже по-другому смотрел на то, в чем заключается благо для народа и в каком служении и просвещении народ нуждается. В 1908 году он вышел из партии и всю дальнейшую жизнь посвятил служению Богу и пастве. Вскоре он был переведен в храм в село Никитское Медынского уезда Калужской губернии и возведен в сан протоиерея. Своим беззаветным служением он завоевал большой авторитет среди прихожан, к нему постоянно шли люди за помощью и советом. В любую погоду и в любое время суток он по их просьбе шел исполнять требы. Он часто служил и всегда за службами проповедовал. Когда начались гонения от безбожной власти на Русскую Православную Церковь, отца Сергия стали принуждать, угрожая репрессиями, отказаться от сана, взамен обещая сохранить жизнь. Но ни угроз протоиерей Сергий не испугался, ни на увещевания не согласился. 15 августа 1937 года протоиерей Сергий был арестован и заключен в тюрьму в городе Медынь. Уважение и любовь к священнику среди прихожан были настолько велики, что ни после ареста священника, ни после его мученической кончины они не оставили без помощи его детей-сирот. Они помогали им всем, чем могли, зачастую делились последним куском хлеба.

– Вы состояли тайным агентом и потому не были отданы под суд за свою революционную в то время работу. Признаете ли вы это? – спросил отца Сергия следователь.

– Это я отрицаю. Нигде и никогда я не состоял тайным агентом. Не был я отдан под суд благодаря защите своего школьного товарища, сына пристава.

– Следствием также установлено, что вы с контрреволюционной целью организовали вокруг себя антисоветски настроенных лиц из служителей религиозного культа и бывших монашек, через коих проводите свою контрреволюционную работу. Подтверждаете ли вы это?

– Это я также отрицаю. В церковной сторожке при церкви, где я служу, действительно проживает монахиня Анастасия Иванова и еще одна больная припадочная из деревни Корытцово Александра Александровна, фамилии ее я не помню. Кроме того, со мной служит диакон Николай Иванович Прозоровский. Никаких указаний о проведении контрреволюционной работы я им не давал, и они ее, насколько мне известно, не проводят.

– Следствием установлено, что вы во время Медынского контрреволюционного восстания в 1918 году принимали активное в нем участие, провожая повстанцев в наступление с крестом, а в августе 1918 года разрешили звонить в набат для созыва граждан. Признаете ли вы себя виновным в этом?

– Это я отрицаю. Никакого участия в Медынском контрреволюционном восстании я не принимал и повстанцев не провожал с крестом, хотя и проживал в это время дома в селе Никитское. В августе 1918 года во время моего отсутствия, когда я был на покосе, действительно звонили в набат с колокольни церкви села Никитского, где я в то время служил, для созыва граждан, но я к этому никакого отношения не имел.

– Следствием установлено, что вы, ходя с молебнами по домам граждан, отказывались служить в тех домах, где имелись портреты вождей коммунистической партии и советского правительства, собственноручно снимая их. Признаете ли вы это?

– Это я также категорически отрицаю.

– В беседах с гражданами вы проводили антиколхозную агитацию, называя колхозное строительство «карой Господней». Подтверждаете ли вы это?

– Этого я не подтверждаю. Никогда и никакой антиколхозной агитации я не проводил.

– Следствием также установлено, что вы, проводя систематически контрреволюционную агитацию, в беседах с гражданами восхваляли Гитлера и фашистскую Германию. Признаете ли вы это?

– Этого я также не признаю. Никогда и нигде я ни с кем не разговаривал о Гитлере и о его учении, так как я его не знаю. Никакой пораженческой агитации я также не проводил.

На этом допросы были закончены. 20 октября тройка НКВД приговорила отца Сергия к расстрелу. Протоиерей Сергий Покровский был расстрелян 1 ноября 1937 года и погребен в безвестной могиле.

Что родители хотят от детей и чего дети хотят от родителей?

Продолжение № 10 (128) октябрь 2012г.

Больные дети.

Колоссальная проблема, когда родители хотят видеть ребенка здоровым и счастливым, а на свет появляется ребенок с синдромом Дауна или инвалид… Недавно стала обсуждаться болезненная тема, когда один из душевно уродливых журналистов стал призывать уничтожать инвалидов. Я думаю, что многие люди боятся, им некомфортно высказать такие мысли вслух, но по жизни они поступают примерно так же. Этот журналист хотя бы честно высказывает свое мнение, навлекая на себя гнев человечества, а человечество, по сути своей, давно поступает подобным образом, но только, прикрываясь красивыми лживыми одеждами. Такое отношение к инвалидам у многих людей сформировано давно. Поэтому мужья бросают жен, если рождается больной ребенок; семьи оставляют таких детей в роддомах, не хотят брать на себя этот крест; врачи предлагают аборты на любых сроках беременности, в том числе и на поздних. И эти люди, в общем-то, ничем не отличаются от того журналиста. Но вот когда все-таки в семье случается больного ребенка принять, то тут как раз и совершается удивительное чудо! Потому что от такого ребенка ничего нельзя хотеть. Через такого ребенка нельзя удовлетворить ни одну свою родительскую амбицию. И для этого ребенка можно только жить. И тогда эти замечательные мужественные родители, христиане или не христиане, все равно они прекрасны, отдают свою любовь больному ребенку, и эта любовь тоже наполняет их жизнь. Потому что в этот момент именно «во имя Мое», даже если они не христиане, но все равно – во имя Любви. И эти родители, неся двойной крест – больного ребенка и то, что общество таких людей не принимает, не любит, отворачивается от них, — хранят этого ребенка как драгоценное сокровище. Страшного, казалось бы, уродливого, ничего не понимающего, но окруженного родительской заботой и любовью. Мне все-таки приходится видеть такие семьи. Слава Богу, они есть. Родители ничего не хотят от такого ребенка. Они ангелами таких детей называют. Да, именно ангелами. У меня в приходе есть такая семья, в которой больная девочка совершенно не развивается. Ей уже 14, ее такую огромную приносят к нам в храм, я ее все время Кровью, как младенца, причащаю. И родители все время говорят: «Варенька сидит на диванчике, и такое ощущение, что вся комната светом полна. Мы все от нее этим светом просвещаемся и греемся». Они хотели родить еще ребенка, Бог не дал им, они вовремя прекратили эти попытки, потому что это разрушило бы всю эту ситуацию, больной ребенок был бы поставлен на задний план. Слава Богу, они вовремя это поняли. Желание иметь здорового ребенка естественно для всех, желание продолжить свой род и вложить в своего ребенка все, что ты знаешь, — это правильно и хорошо, так и надо. Но в такой ситуации родители не могут дать своему ребенку свои знания, свои умения, но могут дать свою любовь. Эти родители ничего не хотят от своего ребенка. Может, они и хотели бы, но у них нет такой возможности. Но они с этим смиряются, и родителям, у которых здоровые дети, можно многому научиться у таких семей, научиться правильному отношению к своим детям…

«Дети, куда вас дети?»

Когда наступает родительский отпуск, дети отправляются к бабушкам-дедушкам, чтобы самим родителям куда-то уехать, не взять детей с собой, освободиться от них. Родители целый год готовятся к отпуску – куда бы поехать, как бы отдохнуть, дети здесь являются явной помехой. Конечно, отношение к детям, как некой обузе в какой-то момент аукнется родителям точно. Родители совершенно не замечают этого и уверены, что детям у бабушки с дедушкой очень хорошо – свежее молочко, речка, ребята, и бабушка с дедушкой счастливы, что наконец-то им отдали их внуков, — как мы хорошо все придумали! Всякое бывает, в какой-то момент случается так, что родители вынуждены оставить детей на какое-то время. Но, однажды назвав детей обузой, назвав детей помехой, сделав себе такое послабление, сделав даже правилом – «вы нам сейчас будете мешать», — все это

обязательно будет замечено детьми. Родители зря думают, что дети маленькие и ничего не понимают. Они зря думают, что, если они не при детях что-то сказали и как-то себя проявили, то в общем-то ничего страшного не произошло. Если родители при детях пытаются сохранить между собой мир, а на самом деле у них вражда, то дети будут видеть ровно то, что есть. Детское чутье, детская интуиция – потрясающая! Дети очень открыты для всего, и для этого тоже. Дети, может, не будут понимать, что они видят, не будут это осознавать, но это станет их детской проблемой, потому что они будут это чувствовать, а найти этому объяснение или оправдание они не смогут, и это ляжет в детскую душу тяжелым грузом. И потом это может неожиданно проявиться в отношении к родителям.

Что дети хотят от родителей?

На раннем этапе дети от родителей хотят только одного – чтобы они были. Были как родители. Не те, кто кормит, покупает вещи, водит куда-то, т.е. выполняют родительские обязанности, а именно были родителями. И часто дети в раннем возрасте могут это не получить. Хотя родителям кажется, что они делают все, что необходимо детям для жизни. А детям нужно только одно - сердечное тепло, внимание, когда им внимают, когда их пытаются разглядеть. Не отвлекаясь на секунду от телефона: «Ну, что тебе надо?», не между сериалами или газетами, не между телефонными разговорами, а когда к детям приковано все внимание. Причем неважно, что в этот момент дети что-то просят, или говорят чепуху, или просят ответить на совершенно банальный вопрос, — дети все время требуют от родителей внимания. Когда дети плачут, когда задают нелепейшие вопросы, которые родителей раздражают, затевают драку с братьями-сестрами, — дети просят только родительского внимания. Конечно, бывает, и детская ревность, например, к маленькому новорожденному ребенку. Но по большому счету, проблем нет, когда родители привыкли детям внимать, когда родители любят детей прижимать к себе, когда родители любят поиграть с детьми в какую-то ерунду, заняться ими так, как детьми занимаются бабушки и дедушки. Потому что довольно часто именно у бабушек и дедушек просыпается чувство горячей, совершенно запредельной нежности к своим внукам, и бывает это именно потому, что в свое время они не смогли дать это собственным детям. И родители иногда стараются таких дедушек-бабушек держать на расстоянии, понимая,

что такое отношение может быть детям где-то и во вред. Конечно, во вред, потому что это от дедушек-бабушек, а не от мамы и папы. А если заботы достаточно, то даже если детей несколько, то между ними не будет конкуренции за родительское внимание, потому что каждый в свое время получил все в полноте. Детям от родителей на каком-то этапе нужно только это. В этот период дети не понимают, успешны их родители или нет, большая у них зарплата или маленькая, есть у них проблема с карьерным ростом или нет, какие у них часы на руке — Rolex или Победа, есть у них машина или нет. А родителей волнуют именно эти вопросы. А если бы родителей это не волновало, а волновали именно дети, то все бы и сложилось. Потом наступает другой этап, когда дети взрослеют, и им очень важно видеть в родителях пример. Это не значит, что примером родители становятся для детей в возрасте 10-14 лет. Начиная с 4 лет, дети смотрят на родителей, как на пример отношений с миром. Как родители ведут себя по отношению друг к другу, как родители ведут себя по отношению к другим людям, как родители ведут себя в метро, в магазинах, театре, как родители ведут себя в церкви? Как родители отвечают на грубость, как родители отвечают на добро, как они реагируют на нищего или бомжа, который сел рядом с ними? На массу других вещей дети смотрят, конечно, неспециально смотрят, не следят за ними. В это время происходит полное узнавание родителей как людей – как они себя ведут, каким образом они проявляют себя в этом мире как люди. Сначала дети ни о чем не спрашивают, а потом на каком-то этапе начинают задавать вопросы. Потому что следующий этап – сравнение. Дети начинают сравнивать свой опыт с тем, чему их родители учат. Родители учат – что такое хорошо и что такое плохо, по каким критериям нужно выбирать себе друзей, как надо себя правильно вести и т.д.. И дети начинают задавать вопросы «А почему?» Потому что вполне может быть странная раздвоенность – между своим жизненным опытом и тем, чему их учат. И тогда дети хотят от родителей правды. Следующим этапом дети смотрят на честность, на искренность родителей, на их реакцию на происходящее в мире, нет ли тут подлога и подмены. Из этого всего и складывается воспитание. Отношения с детьми складываются из того, что родители хотят от детей, и что дети хотят от родителей. Дети хотят правды, и они ее должны получить в достаточно раннем отроческом возрасте, когда они уже способны исповедоваться, способны решать

какие-то первичные вопросы бытия, добра и зла, межличностных отношений, правды и лжи, вопросы совести. И детям важно увидеть в родителях правду. Или неправду. И тогда начать как-то с этой проблемой жить и каким-то образом эту проблему начать решать. И после того, как этот вопрос в глазах детей решается – правда или неправда, ложь или истина, наступает следующий этап – чего тогда хотеть от родителей? Может наступить такой момент, когда дети ничего, кроме претензий, от родителей получить не смогут. Потому что ребенок будет не таким. Не таким, потому что в ответах родителей на свои вопросы он не нашел правды. Он перестал им доверять, он перестал задавать им вопросы, он перестал верить словам родителей, потому что это только слова. И тогда ребенок начинает свой собственный поиск правды – сложный, подростковый, протестный, через нарушение дисциплины, через дурные компании, через возможность попробовать запрещенные плоды. И уж как он потом выбирается из этого поиска, или просто его оставляет, понимая, что в жизни правды нет и надо жить по законам зла и лжи, и он выбирает эти законы, либо он через какие-то собственные сложные пути находит эту правду, но тогда уже без родителей. Либо ребенок начинает хотеть от родителей дружбы, на следующем уже этапе. Настоящей серьезной дружбы и доверия. Он хочет, чтобы родители ему доверяли. Он хочет, чтобы родители в него поверили. Чтобы родители предоставили ему возможность быть похожим на них, подобно им поступать. Он будет делать ошибки, поступать неправильно, и вот реакция на эти ошибки со стороны родителей должна быть очень хорошей. Ребенок должен получить поддержку. Он находит в родителях доверие, когда видит не раздвоенность, а правду, а если есть раздвоенность, то, по крайней мере, он видит, как родители с ней борются, не соглашаются с ней, как они с ребенком умеют быть откровенными даже в том, что у них не получается. Это очень важно, ведь родители могут быть и не совсем удачливыми, не только в мирском смысле. Папа может быть пьющим, предположим, но очень добрым. И дети этого доброго, но пьющего папу будут любить и не будут его стесняться. Может быть что-то большее, чем жизненные проблемы родителей, их ошибки, их падения. Все может быть в жизни, но момент искренности и правды не будет упущен, даже в не во всем благополучных семьях. У нас в гимназии была такая семья, где был очень сильно пьющий папа, а дети – такие чУдные все выросли, так за папу молились! Замечательная семья, мать жила без осуждения своего супруга, хотя там наверняка были безобразные сцены при детях, но все ведь может случиться. Жить не по лжи – это самое главное. На разных этапах своего формирования дети хотят от своих родителей разного. Казалось бы, разного, но всегда одного и того же — они хотят настоящих отношений, чтобы родители были с детьми настоящими. И больше ничего.

Поздравляем!

2 ноября - День Рождения Белкановой Елены Яковлевны – приходской благотворительницы;

4 ноября - День Рождения Ильяшова Дениса Сергеевича – алтарника, День Ангела Ереминой Анны Андреевны – редактора газеты «Звонница»;

8 ноября - День Ангела Кравцова Дмитрия Константиновича – регента левого хора;

10 ноября - День Рождения священника Алексия Куприянова;

12 ноября - День Ангела Белкановой Елены Яковлевны – приходской благотворительницы, День Рождения Кравцова Дмитрия Константиновича – регента левого хора;

15 ноября - День Рождения Рафальской Татьяны Петровны – старшей сборщицы пожертвований;

16 ноября - День Рождения Калинова Алексея Михайловича – приходского благотворителя;

21 ноября - День Ангела Геворкян Рафика Агасиевича – приходского благотворителя, День Рождения Дяченко Галины Александровны – сборщицы пожертвований.

КОЛОКОЛЬЧИК

ОТГАДАЙ КРОССВОРД

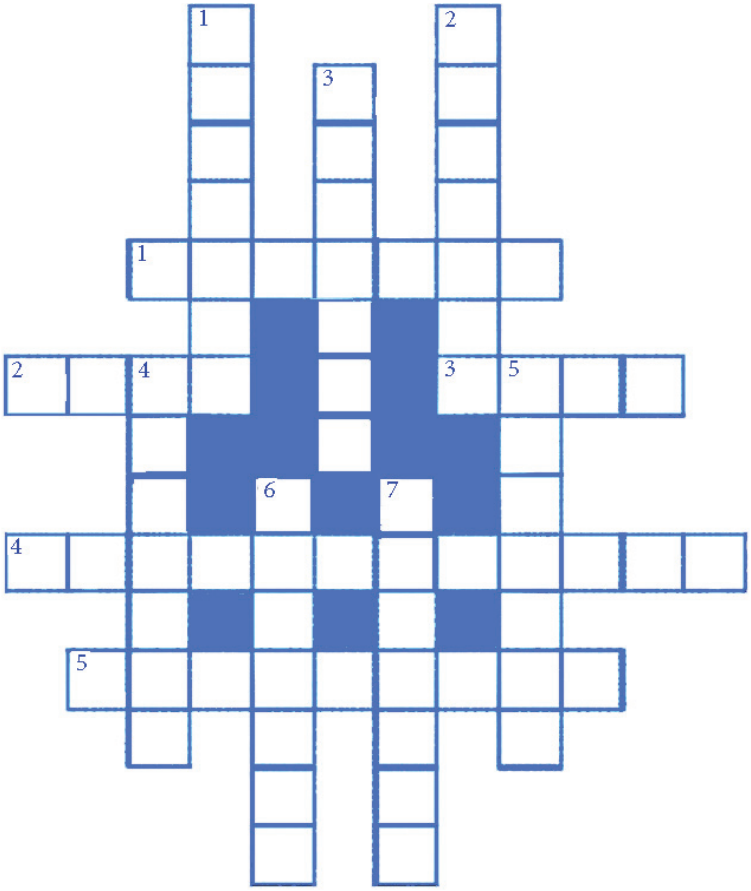

По горизонтали: 1. Небольшая икона Божией Матери, носимая архиереем на груди. 2. Мать Богородицы. 3. Евангелист, который написал первую икону Богородицы.4. Один из двунадесятых праздников, посвященный Пресвятой Богородице. 5. В каком городе был храм, где Богородица провела свое детство?

По вертикали: 1. Масляный светильник, зажигаемый перед иконами. 2. Ангел, принесший Богородице благую весть. 3. Первосвященник, встретивший маленькую Богородицу на ступенях храма. 4. Город, в котором родилась Пресвятая Дева. 5. Богородичный праздник. 6. Цвет облачения священника на Богородичные праздники. 7. Ангел, который имеет человеческий образ, с шестью крылами.

Ответы:

По горизонтали: 1) Панагия 2) Анна 3) Лука 4) Благовещенье 5) Иерусалим

По вертикали: 1) Лампада 2) Гавриил 3) Захария 4) Назарет 5) Успение 6) Голубой 7)Серафим

Радость в храме мы получаем,
Радость от Бога – Благодать.
Духом Святым душа насыщается
Благодаря молитвам отцов дорогих.
При хиротонии во священника
Невидимо сходит Дух Святый.
Ценить надо батюшек
И никогда не осуждать.
Нашего батюшку настоятеля
Поздравляю с хиротонией святой,
Желаю от всей души
Здоровья, счастья
На много-много благодатных лет.
В благодарность песенку ему сочинила
За его службы и доброту.
Вот ее и пою:
Храм наш Казанский
Ведет настоятель
С матушкой Ольгой
В духовных объятьях.
Солнечным светом
Пусть счастье им светит!
Многая лета! Многая лета!
Все прихожане
Вас полюбили,
И удивляются:
Где ж раньше Вы были?
Долго искали ответа на это.
Многая лета! Многая лета!
Там, где Вы были,
Про Вас не забыли -
В храм приезжают,
Вас навещают,
Счастья желают,
О Вас все вздыхают.
Многая лета! Многая лета!
Знания Ваши очень богаты,
О Божьих догматах
Рассказывать можете много.
А нам, бестолковым,
Учиться надо долго.
Многая лета! Многая лета!
Вас все мы любим,
Вами гордимся.
Желаем все у Вас
Мы учиться.
Ваш голос прекрасный
Звучит пусть в нашем храме!
Многая лета! Многая лета!
МНОГАЯ ЛЕТА!!!

С искренней любовью о Господе,
М.Антонина и прихожане.
14 ноября 2012 года

РАСПИСАНИЕ БОГОСЛУЖЕНИЙ НА НОЯБРЬ

1. (ЧТ.)	8.00 — Утреня, Божественная Литургия.	Прор. Иоиля. Мч. Уара и с ним семи учителей христианских.
2. (ПТ.)	8.00 — Утреня, Божественная Литургия. 16.00 — Вечернее заупокойное богослужение.	Вмч. Артемия.
3. (СБ.)	7.00, 9.00 — Божественная Литургия, панихида 16.00 — Всенощное бдение, Крестный ход.	Димитриевская родительская суббота.
4. (ВС.)	7.00, 9.00 — Божественная Литургия. 16.00 — Акафист Казанской иконе Божией Матери	Неделя 22-я по Пятидесятнице. Празднование Казанской иконе Божией Матери. *Престольный праздник.*
5. (ПН.)	8.00 — Утреня, Божественная Литургия.	*Седмица 23-я по Пятидесятнице.* Апостола Иакова, брата Господня по плоти.
6. (ВТ.)	8.00 — Утреня, Божественная Литургия.	Иконы Божией Матери «Всех скорбящих Радость»
7. (СР.)	8.00 — Утреня, Божественная Литургия.	Мчч. Маркиана и Мартирия.
8. (ЧТ.)	8.00 — Божественная Литургия.	Вмч. Димитрия Солунского. Воспоминание великого и страшного трясения (землетрясения), бывшего в Царьграде.
9. (ПТ.)	8.00 — Утреня, Божественная Литургия.	Мч. Нестора Солунского.
10. (СБ.)	8.00 — Утреня, Божественная Литургия. 16.00 — Всенощное бдение.	Вмц. Параскевы, нареченной Пятница.
11. (ВС.)	7.00, 9.00 — Божественная Литургия. 16.00 — Акафист св. Иоанну Предтече.	*Неделя 23-я по Пятидесятнице.* Прмц. Анастасии Римляныни. Прп. Аврамия затворника и блж. Марии, племянницы его.
12. (ПН.)	8.00 — Утреня, Божественная Литургия.	*Седмица 24-я по Пятидесятнице.* Сщмч. Зиновия, еп. Егейского, и сестры его мц. Зиновии.
13. (ВТ.)	8.00 — Утреня, Божественная Литургия.	Апп. от 70-ти Стахия, Амплия, Урвана, Наркисса, Апеллия и Аристовула. Мч. Епимаха.
14. (СР.)	8.00 — Утреня, Божественная Литургия.	Бессребреников и чудотворцев Космы и Дамиана Асийских и матери их прп. Феодотии.
15. (ЧТ.)	8.00 — Утреня, Божественная Литургия.	Мчч. Акиндина, Пигасия, Аффония,Елпидифора, Анемподиста и иже с ними.
16. (ПТ.)	8.00 — Утреня, Божественная Литургия.	Мчч. Акепсима епископа, Иосифа пресвитера и Аифала диакона. Обновление храма вмч. Георгия в Лидде.
17. (СБ.)	8.00 — Утреня, Божественная Литургия. 16.00 — Всенощное бдение	Прп. Иоанникия Великого. Сщмчч. Никандра, еп. Мирского, и Ермея пресвитера.
18. (ВС.)	7.00, 9.00 — Божественная Литургия. 16.00 — Акафист свт. Николую Чудотворцу.	*Неделя 24-я по Пятидесятнице.* Свт. Тихона, патриарха Московского и всея России.
19. (ПН.)	8.00 — Утреня, Божественная Литургия.	*Седмица 25-я по Пятидесятнице.* Свт. Павла, патриарха Константинопольского, исп. Прп. Варлаама Хутынского.
20. (ВТ.)	8.00 — Утреня, Божественная Литургия. 16.00 — Всенощное бдение.	Мучеников в Мелитине. Прп. Лазаря Галисийского.
21. (СР.)	7.00, 9.00 — Божественная Литургия.	Собор Архистратига Михаила и прочих Небесных Сил бесплотных.
22. (ЧТ.)	8.00 — Утреня, Божественная Литургия.	Мчч. Онисифора и Порфирия. Иконы Божией Матери, именуемой «Скоропослушница».
23. (ПТ.)	8.00 — Утреня, Божественная Литургия.	Апп. от 70-ти Ераста, Олимпа, Родиона, Сосипатра, Куарта и Терция.
24. (СБ.)	8.00 — Утреня, Божественная Литургия. 16.00 — Всенощное бдение	Вмч. Мины. Мч. Виктора и мц. Стефаниды. Мч. Викентия. Прп. Феодора Студита, исп.
25. (ВС.)	7.00, 9.00 — Божественная Литургия. 16.00 — Акафист вмч. Георгию Победоносцу.	Неделя 25-я по Пятидесятнице. Свт. Иоанна Милостивого, патриарха Александрийского. Прп. Нила постника.
26. (ПН.)	8.00 — Утреня, Божественная Литургия.	*Седмица 26-я по Пятидесятнице.* Свт. Иоанна Златоустого, архиеп. Константинопольского.
27. (ВТ.)	8.00 — Утреня, Божественная Литургия.	Апостола Филиппа. Заговенье на Рождественский (Филиппов) пост.
28. (СР.)	8.00 — Утреня, Божественная Литургия.	Мучеников и исповедников Гурия, Самона и Авива. Начало Рождественского поста.
29. (ЧТ.)	8.00 — Утреня, Божественная Литургия.	Апостола и евангелиста Матфея.
30. (ПТ.)	8.00 — Утреня, Божественная Литургия.	Свт. Григория чудотворца, еп. Неокесарийского. Прп. Никона, игумена Радонежского, ученика прп. Сергия.

Главный редактор:
протоиерей Александр Суворкин
Редакционный совет:
А. И. Симакова, молодежный клуб «Звонница».
УЧРЕДИТЕЛЬ:
Местная религиозная организация православный приход Георгиевского храма г. Долгопрудный Московской области Московской епархии Русской Православной Церкви.

Просьба не использовать газету в хозяйственных целях.

www.georg-hram.narod.ru
e-mail: georg-hram@yandex.ru
тел. (495) 408-03-65, 408-62-37,
8 (926) 710-57-34

Газета распростаняется бесплатно.
Тираж 500 экземпляров.